

RCMA  
Wimauma Community Academy  
Scholar Handbook

Since the opening of RCMA Academy, we have been working hard to keep a healthy and safe environment for our children. We have the responsibility, more than ever, to look after the well-being of our children, our staff and our families. RCMA Wimauma Community Academy will continue with our mission, committing to excellence in education and preparing students to reach their potential as individuals, have life choices and opportunities for success.

RCMA Wimauma Community Academy is the school you decided to choose for your children and, for this reason you accept the policies and rules applied by the school administration. Our school follows the positive four pillars of conduct: caring, citizenship, respect and responsibility, from and for students, teachers and staff.

With all the changes we are living day to day, our policies need to be flexible and adaptable, therefore, the information provided in this handbook is subject to change during the school year. Any changes done will be notified to parents and staff through the monthly newsletter or during the parent and staff meetings.

Please, read carefully the following rules which are to be respected by scholars and parents at all times. Failure to comply with these rules may be cause for corrective measures.

# Rules and Policies

## In School Attendance

- **ABSENCES**: If a child is unable to attend school for the day, it is the parent's responsibility to call the school office before 8:30am. Absenteeism causes hardship for the scholar and is regarded as serious. A child should attend school every day, unless he/she has fever or is under a doctor's recommendation.
- **ARRIVAL**: For the safety of our children, please be sure that they arrive no earlier than 7:00 am, as supervision will not be provided earlier. Breakfast will be provided in the cafeteria. Middle School will start classes at 7:30 am. Elementary school scholars have to be on campus before 8:00 am.
- **Scholars that don't arrive on time must report to the office with their parent to sign in and receive a Tardy Pass**. Remember that the first hour of school is the most beneficial of the day and when the child is ready to learn more. Being on time is an important skill that parents should aid in teaching to their children. Three consecutive unexcused tardiness to the school will result in a notice sent home requesting a parent conference with school administration.

## Personal and School Property

**PERSONAL ITEMS**: Book bags, folders or any other personal items must not display patches, entertainment, insignias, drawings, obscene words, gang signs or any other item that would be deemed inappropriate, offensive or reflect negatively on the school.

Parents of middle school scholars will need to acquire a portfolio with all the necessary school supplies for the year. These portfolios can be purchased in RCMA Wimauma Community Academy before the beginning of the new school year. Also, 4<sup>th</sup> – 8<sup>th</sup> grade scholars will need to purchase a clear backpack from the school. Lastly, middle school scholars will have a locker and will need to purchase a lock from the school.

Girls may bring a small purse to keep their personal belongings.

It is not allowed that a scholar brings cash to school, unless there is a situation that warrants that a scholar brings some cash. In those situations, teachers or administration will advise parents and scholars should not bring more than is needed. The school cannot be responsible for lost cash.

Students should not bring trading cards nor playing cards to school.

**TEXTBOOKS**: Textbooks are the property of the school and are issued for scholar use. The textbook becomes the responsibility of the scholar and parent and all textbooks assigned to the scholar must be returned at the end of the year in the same condition in which they were given to the scholar. Do not write or highlight in your textbook. Any damaged or lost books must be paid by the parent before the end of the school year.

## **CARE OF THE SCHOOL PROPERTY:**

Scholars are expected to respect school buildings and property. Any scholar who misuses school property will be required to make full restitution of that property.

## **SEARCH OF PERSON OR PROPERTY:**

- When a scholar is suspected of being in possession of items considered harmful, dangerous or inadequate, he/she will be given an opportunity to surrender those items voluntarily. If this does not occur, then he/she will be searched by an administrator or the school safety officer.
- Scholars are not allowed to bring toys, plush toys or any other item from home, including food or candy. Any food or candy brought from home will be confiscated, and not returned.
- No aerosol deodorants or perfumes will be allowed as they may cause an allergic reaction to some peers or teachers.
- Pockets, lockers and other items might be subject to search.
- The school is not responsible for loss or damage to a scholar's personal items. Therefore, it is necessary that those items not required for educational purposes be left at home.
- Any items deemed to be unsafe or inappropriate for school and/or harmful to health, will be confiscated and held in the office until picked up by a parent. Depending on the item, parents might be in the need of coming to school immediately, and consequences could be serious.

## **Computer and Technology**

- All cell phones, ipods, cameras, tablets and game players, etc. are to be left at home. No electronics are to be brought from home into the school. We provide Chromebooks, tablets and headphones at school for scholars to use for schoolwork or homework.
- While on computers at school, remember that they are the school's property. Scholars may not change settings on the computers or laptops in the classrooms. For example, they cannot change the backgrounds, add icons, change overall viewing or configurations of the screens unless given permission from a teacher.
- Scholars may use websites the teachers allow them to use. Scholars may not go on websites that promote violence or any other inappropriate behavior.
- When researching for class projects, scholars may only research the subject that is assigned to them.

- Scholars must use good judgment when on the computers and laptops. Scholars are not to use any website, such as Facebook, Instagram, or any other social media to communicate to other scholars or persons outside of the school.
- Scholars are to treat the computers and tablets with respect. No eating or drinking while in the classrooms, so there is no eating or drinking by the laptops or computers. No using any arts and crafts, such as glue, glitter, paint near the computers or laptops. Any abuse or misuse of the computers or laptops must be reported immediately to an administrator or a teacher.
- Any damage to the computer that is the result of misuse or scholar's lack of care will be the parent responsibility and expenses for repairs or replacement will have to be covered by parent.

## Dress Code

- **UNIFORMS**: Scholars are required to wear appropriate uniforms on a daily basis. Uniform shirts are available through the school as well as required jacket for the cold weather.

Middle school scholars should change to the PE uniform when having that class and will need to change to the regular uniform immediately after the PE class.

Any scholar arriving to school in violation of the school dress code policy will be sent to the office immediately. Parents will be contacted so that they can bring in the school uniform.

- **HAIR**: Hair must be neat and clean with no “unnatural” colors. No excessive spiked looks, no designs on boys’ heads, hair should not be covering the face. Any questionable styles will be discussed and a decision made by administration. Girls with long hair should preferably wear pony tails or braids. No hoodies or baseball caps, nor heads covered with a sweater/PE shirt within the school premises.
- **SHOES**: Scholars must wear shoes at all times, preferably tennis shoes. Bright colors are prohibited. Scholars must wear closed toe and closed back shoes at all times.
- **SHIRTS AND SWEATERS**: The school uniform will be red shirts for Elementary scholars, maroon for 6<sup>th</sup> and 7<sup>th</sup> grades and black for 8<sup>th</sup> grade. Shirts are available at school. **Navy blue plain sweatshirts or jackets with no hoods for Elementary scholars, and black for Middle School may be worn in cool weather. The sweatshirts are also available at school. Only plain white or black t-shirts can be worn underneath polo shirts. The white t-shirt must be tucked in.**
- **SLACKS/SHORTS/SKIRTS**: Navy blue dress or uniform pants, skirts or shorts for Elementary and Khaki for Middle School are mandatory. Overly large, overly long, tight fitting and short shorts are not acceptable. Bermuda shorts and skirts must be knee length. No decorations or embroideries. No jeans of any color or style. Leggings are not allowed.

- **GENERAL:** Excessive jewelry is not allowed. Girls might use discreet earrings, such as studs or earrings smaller than ¾ inch. Artificial nails are prohibited. No other body piercing or tattoos are permitted. At no time are scholars permitted to wear anything offensive, immodest or deemed inappropriate by the administration.

## Communication and other Policies

- **CHANGE OF ADDRESS/PHONE NUMBER:** Please contact the school immediately if there is a change of address and/or phone number. The school must have a current address/phone number at all times. Many of the reminders or new notices are sent home through telephone and text messages which are very important to keep you informed.

Try to get an e-mail address and provide it to school. This kind of communication is very important, too.

- **USE OF LANGUAGE.**- Although we are working to be a bilingual school and we want to encourage our scholars to keep on with their Spanish, scholars are not allowed to use Spanish when an English only teacher is with them in the classroom, as a sign of respect. Profanity in any language is not permitted.

- **HEALTH:**

When a scholar becomes ill during school, a parent or emergency contact will be notified, and scholar will have to be picked up immediately. No medication will be administered. If there is a situation where a scholar needs a prescription medication administered at school, a parent needs to fill out the appropriate forms. SCHOLARS MAY NOT BRING IN THEIR OWN MEDICATION.

- **FOOD:**

Chewing gum and candy are forbidden. Scholars are not allowed to bring snacks or any other kind of food from outside.

Scholars are required to eat the school lunch which is nutritious and healthy. Scholars will be allowed to bring lunch from home only with a doctor's note. If the school realizes that the parent is not sending healthy food, the parent will be contacted immediately.

- **BUS RIDERS:** A misbehaving child on a bus is a safety issue and endangers many children as well as the driver. It is therefore important that bus riders realize that the same standards of conduct are expected on a school bus as in school. Children who are unwilling to adhere to the bus rules will be suspended from bus privileges.

Parents and scholars will have to sign the Transportation Agreement at the beginning of the school year.

## Safety Rules

- Scholars will refrain from unnecessary physical contact, this includes excessive touching, kissing, hand holding, or hugging. Scholars will also refrain any horseplay, hitting, kicking and/or pushing each other.
- Scholars are not allowed to exchange any item or food with another scholar.
- No more than three scholars inside the bathrooms.

## Referrals and Code of Conduct

- **REFERRALS:** There is zero tolerance for infractions such as profanity, destruction of property, stealing, disrespect, fighting, bullying, or possession of prohibited or unsafe items. Administrators and teachers will issue a referral for those scholars whose actions are not adequate and are not following the Pillars of Conduct. If a scholar receives a referral the administration will assign the proper disciplinary consequence. Parents will receive a call from school and the student will have to explain the reason for the referral. Depending on the infraction, parents may be required to come and pick up the scholar.
- The code of conduct at RCMA Wimauma Academy exists to protect the rights of all scholars and adults and to establish a safe, well-ordered environment where scholars and teachers can focus on quality teaching and learning. Mutual respect, good manners, and positive behavior are essential elements of the daily life at RCMA Wimauma Community Academy.
- For more serious incidents or infractions, RCMA Wimauma Community Academy will follow the SDHC's code of conduct to determine consequences.

<https://www.hillsboroughschools.org/conduct>

## PARENT CONCERNS AND GRIEVANCES

To address a concern or seek resolution for a problem, we ask parents to address the situation in the following manner. This will be the most productive way to address academic, behavior and other concerns.

- 1) First, address the problem with the teacher or other staff member directly. Remain calm and state your concerns respectfully and with as much detail as possible. Be open to hearing other sides of the issue.
- 2) If after this discussion your concern remains unresolved we ask that you speak to the Principal or the Director of After School Programs, should it be an after school concern.
- 3) If you remain unsatisfied, continue working through the problem up the “chain of support” by speaking with the RCMA Director of Charter Schools.
- 4) Should it be necessary, the next step is to address matter with the RCMA Executive Director.

Complaints that remain unresolved may then be addressed to the RCMA Board through a written formal complaint process.

### FORMAL COMPLAINTS TO THE BOARD

Formal complaints are made in writing to the RCMA Board of Education. All complaints will be adequately, reliably, and objectively investigated and any evidence presented by the person(s) making the complaint considered. Your concern will be responded to in writing within a reasonable period of time, not to exceed ten business days.

The response will summarize the concern(s) raised and the course and finding of the investigation, as well as identify an appropriate outcome to your appeal.

These grievance procedures apply to any concerns that may arise, including but not limited to concerns about discrimination or harassment. All information presented and discovered during the course of an investigation will remain confidential. RCMA Charters will not retaliate against any person who raises a concern using the procedures outlined above or otherwise participates in the investigation of such concerns. If, during the course of the investigation, it is determined that corrective or remedial action is necessary, such action will be taken in a prompt and reasonable manner.

Contact Information for the individuals to whom formal grievances are to be made are as follows:

Maria Juarez  
Family Liaison/Board Parent Rep.  
[mariaju@rcma.org](mailto:mariaju@rcma.org)

Mandy Johnson  
K-5 Principal  
[mandy@rcma.org](mailto:mandy@rcma.org)

Mark Haggett  
6-8 Principal  
[mark@rcma.org](mailto:mark@rcma.org)



# Our Students 'Art

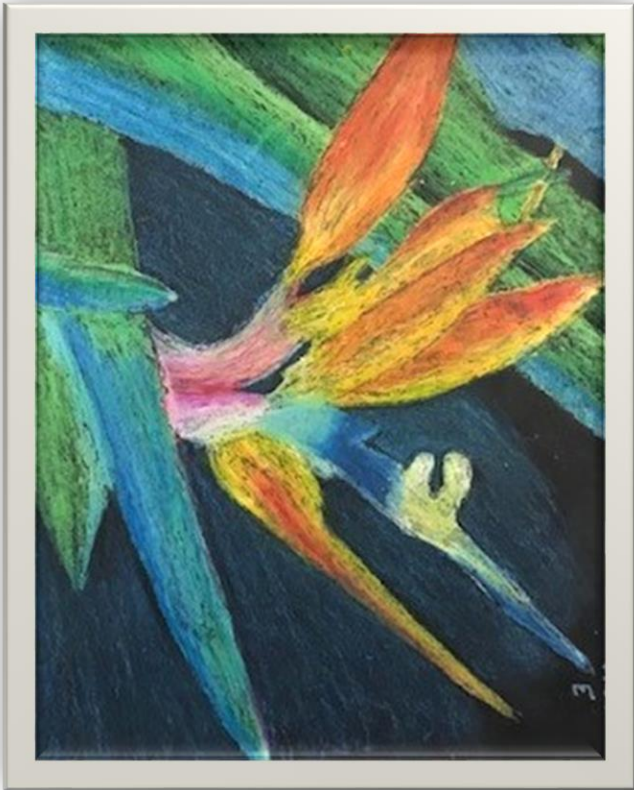

**Erick Espinosa**



**Erick Espinosa**



**Lexy Rodriguez**



**Damian Gasca**



# Arte de nuestros estudiantes



Allen Morales



Emiliano Serna



Ernesto Galindo

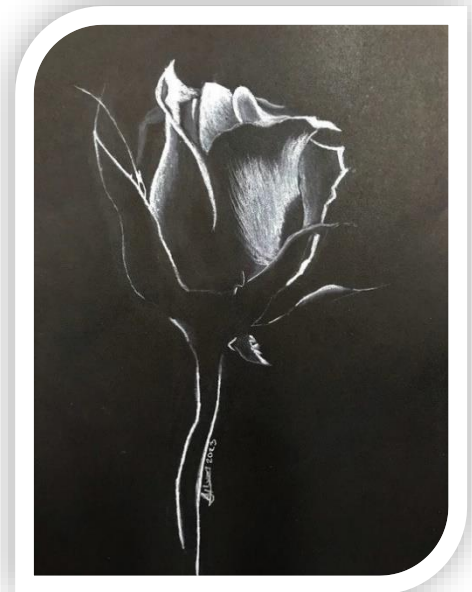

Allison Jose

# RCMA

## Wimauma Community Academy

### Reglamento Escolar

Desde la apertura de RCMA Academy hemos estado trabajando arduamente para mantener un medio ambiente saludable y seguro para nuestros niños. Nuestra escuela tiene el compromiso más que nunca, de asegurar el bienestar de nuestros estudiantes, el personal y las familias. RCMA Wimauma Community Academy continuará con la misión de buscar sobresalir en la educación y preparación de nuestros estudiantes para poder alcanzar su potencial como individuos, tener alternativas de vida y oportunidades para lograr el éxito.

RCMA Wimauma Community Academy es la escuela que ustedes decidieron elegir para sus hijos y, por esa razón, ustedes aceptan cumplir con el reglamento que ha establecido la administración de la escuela. Nuestra escuela se basa en los cuatro pilares de conducta positiva: compasión, civismo, respeto y responsabilidad entre nuestros estudiantes, maestros y personal escolar.

Con los cambios que vivimos día con día, el reglamento necesita ser flexible, por lo tanto, la información que se proporciona en este manual está sujeta a cambios durante el año escolar. Cualquier cambio que se haga se notificará a los padres y personal de la escuela mediante el boletín informativo mensual o durante las reuniones de padres o maestros y personal.

Por favor, lea cuidadosamente el siguiente reglamento que deberá ser respetado por estudiantes y padres todo el tiempo. El no cumplir con este reglamento, causará que se tomen medidas correctivas.

# Reglamento y Medidas de Seguridad

## Asistencia a la Escuela

- **AUSENCIAS**: Si un estudiante no puede asistir a la escuela, el padre de familia deberá llamar a la dirección de la escuela antes de las 8:30 de la mañana. Es necesario que un estudiante tenga una asistencia regular para poder tener éxito en sus estudios. A menos que el estudiante tenga fiebre o que el doctor haya recomendado que se quede en casa, deberá asistir todos los días del año escolar.
- **HORA DE LLEGADA**: Por la seguridad de sus hijos, por favor asegúrese de no dejarlos en la escuela antes de las 7:00 de la mañana, ya que antes de esa hora no hay quien los supervise. El desayuno se servirá en la cafetería. Los estudiantes de Secundaria iniciarán las clases a las 7:30 de la mañana. Los estudiantes de la escuela elemental deberán estar en la escuela antes de las 8:00 de la mañana.
- **Los estudiantes que no lleguen a tiempo a la escuela deberán presentarse en la oficina con el padre de familia para que se le de un pase a su salón de clase.** Recuerde que la primera hora de escuela es la más benéfica del día pues el estudiante está listo para aprender más. El llegar a tiempo es un hábito que los padres deben enseñar a sus hijos. En caso de que el estudiante tenga tres retardos seguidos sin justificación, los padres recibirán una carta para que se presenten en la escuela a hablar con la administración.

## Propiedad Personal y Escolar

- **UTILES PERSONALES**: Ninguna bolsa, carpeta, o cualquier otro artículo personal podrá tener calcomanías, insignias, dibujos, palabras obscenas, símbolos de pandillas o gangas o cualquier cosa inapropiada para la escuela.

Los padres tendrán que adquirir un portafolio con los materiales escolares necesarios para todo el año. Estos portafolios pueden comprarse en RCMA Wimauma Community Academy antes del inicio del nuevo año escolar. Asimismo, los estudiantes de 4º a 8º grados tendrán que comprar una mochila transparente en la escuela. A los estudiantes de Secundaria, se les asignará un casillero, por lo que tendrán que comprar un candado en la escuela.

Las niñas podrán traer una pequeña bolsa para sus pertenencias personales.

Está prohibido que los estudiantes traigan dinero en efectivo, a menos que exista alguna razón justificada. En tal caso, los maestros darán aviso a los padres de familia y el estudiante no deberá traer una cantidad mayor a la que se requiera. La escuela no se hará responsable por la pérdida de dinero en efectivo.

Los estudiantes no podrán traer a la escuela tarjetas para canjear o jugar.

**LIBROS DE TEXTO:** Los libros de texto que se asignan a los estudiantes son propiedad de la escuela. Los libros son responsabilidad tanto de los estudiantes como de los padres y deben entregarse al final del año escolar en buenas condiciones. Los estudiantes no deberán escribir o subrayar los libros. En caso de maltrato o pérdida de cualquier libro de texto, el padre de familia tendrá que pagarlo antes de terminar el año escolar.

**CUIDADO DE LA PROPIEDAD DE LA ESCUELA:** Es de esperar que los estudiantes respeten y cuiden los edificios de la escuela y todas las propiedades dentro y fuera de ellos. Cualquier estudiante que maltrate la propiedad de la escuela tendrá que reponer o enmendar el daño.

### **REGISTRO DE PERTENENCIAS O PERSONA:**

- Cuando se sospeche que un estudiante tiene algún objeto que se considere peligroso o inadecuado, dicho estudiante tendrá la oportunidad de entregarlo en forma voluntaria. Si esto no sucede, entonces el estudiante será registrado por un administrador de la escuela o el oficial de seguridad.
- Los estudiantes no pueden traer juguetes, ni peluches o cualquier otro objeto de casa, incluyendo dulces y comida. Cualquier dulce o comida que venga de fuera, será confiscado y no se regresará.
- No se permite traer a la escuela desodorantes o perfumes en aerosol, ya que pueden causar reacciones alérgicas a compañeros o maestros.
- Los bolsillos, casilleros y otros objetos, podrán estar sujetos a ser revisados.
- La escuela no es responsable de la pérdida o el daño de los objetos personales del estudiante. Por lo que si esos objetos no tienen un propósito educativo, deberán dejarse en casa.
- Cualquier objeto que se considere peligroso o inadecuado para la escuela, o cause perjuicio a la salud, será confiscado y guardado en la oficina hasta que el padre de familia lo recoja. Dependiendo del objeto, el padre tendrá que presentarse en la escuela inmediatamente y las consecuencias podrían ser graves.

## Computadoras y Tecnología

- Teléfonos celulares, tabletas, cámaras, juegos electrónicos, audífonos y cualquier aparato electrónico deberán quedarse en casa. La escuela proporciona computadoras, tabletas y audífonos para usarse en trabajos escolares y tareas.
- Las computadoras y otros aparatos electrónicos son propiedad de la escuela, por lo que los estudiantes no pueden cambiar ningún programa establecido. No pueden entre otras cosas, cambiar las pantallas, añadir iconos, cambiar las configuraciones, etc., a menos que tengan permiso del maestro.
- Los estudiantes solo podrán usar las páginas autorizadas por el maestro. Está prohibido que entren a páginas en donde se promueva la violencia o cualquier comportamiento inadecuado.
- Cuando los estudiantes trabajen en algún proyecto, solo podrán investigar los temas asignados.
- Los estudiantes deberán usar las computadoras con responsabilidad. Está prohibido hacer uso de redes sociales tales como Facebook, Instagram, etc., o cualquier otro medio social para comunicarse con otros estudiantes o personas fuera de la escuela.
- Los estudiantes deberán respetar las computadoras. Está prohibido comer y beber en clase, por lo que está prohibido comer o beber cerca de las computadoras. No deberá usarse material para manualidades como pegamento, diamantina o pintura cerca de las computadoras. Cualquier abuso o uso indebido de las computadoras o tabletas deberá ser reportado de inmediato a un administrador o maestro.
- Cualquier daño causado a las computadoras o tabletas que sea el resultado de un uso indebido o de la falta de cuidado por parte del estudiante, será responsabilidad del padre y los gastos por reparación o reemplazo serán cubiertos por el padre de familia.

## Reglamento de Vestimenta

- **UNIFORMES**: Es un requisito que los estudiantes vistan el uniforme apropiado todos los días. Las camisas del uniforme se compran en la escuela, así como la chaqueta requerida que se usa durante los meses de frío.

Los estudiantes de la Secundaria deberán cambiarse al uniforme de Educación Física cuando tengan esa clase, y cambiarse nuevamente al uniforme regular inmediatamente después de terminada la clase de Educación Física.

Cualquier estudiante que no traiga el uniforme completo será enviado a la oficina de inmediato y se contactará a los padres para que traigan el uniforme a la escuela.

- **PELO:** El pelo deberá estar limpio y peinado y no se permitirán tintes de colores no naturales. Los varones no podrán usar diseños o dibujos en la cabeza, picos exagerados o el pelo sobre la cara. Las niñas que tengan el pelo largo, deberán traer el cabello recogido o trenzado, de preferencia. No se aceptan capuchas o gorras y ningún estudiante podrá taparse la cabeza o la cara mientras esté en la escuela.
- **ZAPATOS** Los estudiantes deberán usar zapatos cerrados, de preferencia, zapatos tenis. No se permitirán zapatos de colores brillantes, y no se aceptan sandalias u otro tipo de zapatos abiertos.
- **CAMISAS Y CHAQUETAS:** El uniforme escolar será camisa tipo polo de color rojo para la escuela elemental, color guinda para 6º y 7º grados y negra para 8º grado. Las camisas podrán adquirirse en la escuela. Las chaquetas para la escuela elemental serán azul marino y negro para la secundaria y podrán ordenarse en la escuela. No se aceptarán suéteres, sudaderas o chaquetas con capucha, diseños o letras. Solo se podrá usar camisetas de color blanco o negro debajo del uniforme y tendrán que mantenerse dentro del pantalón o falda.
- **PANTALONES Y FALDAS:** Los pantalones o faldas deberán ser de uniforme o formales de color azul marino para la escuela elemental y color khaki para la secundaria. No se aceptarán pantalones demasiado largos o grandes de la cintura, o demasiado ajustados, ni tampoco pantalones demasiado cortos. No deberán tener adornos de ningún tipo. Las faldas o bermudas deberán estar al nivel del inicio de la rodilla. No se aceptarán pantalones de mezclilla o jeans de ningún color o estilo, ni tampoco se aceptan pantalones ceñidos o “leggings”.
- **GENERAL:** No se permite el uso excesivo de joyería. Las niñas podrán usar aretes discretos, no más largos de  $\frac{3}{4}$  de pulgada. Las uñas postizas están prohibidas. No se aceptará ningún otro tipo de arete o tatuaje, ni ningún tipo de adorno o aditamento que sea ofensivo o que la administración de la escuela considere que es inadecuado.

## Comunicación y otras Reglas

- **CAMBIO DE DOMICILIO Y/O NUMERO TELEFONICO:** En caso de cambio de domicilio o número telefónico, por favor llame a la escuela de inmediato, ya que es muy importante tener siempre la dirección y el teléfono correcto. Muchos de los recordatorios o noticias se envían a casa por correo de voz y mensajes de texto, los cuales son muy importantes para mantenerse informados.

Trate de tener una dirección de correo electrónico y proporciónesela a la escuela, este tipo de comunicación es muy importante también.

- **USO DEL IDIOMA**.- Aun cuando estamos trabajando para que nuestra escuela sea bilingüe y queremos que nuestros estudiantes mantengan su español, no se permitirá que los estudiantes hablen español cuando se encuentren en una clase con un maestro que solo hable inglés como símbolo de respeto hacia esa persona. No se tolerará el uso de malas palabras en cualquier idioma.
- **SALUD**.- Si el estudiante se enferma en la escuela, se notificará al padre de familia o contacto de emergencia y deberá ser recogido de inmediato; no se le dará ningún tipo de medicamento. En caso de que el estudiante requiera que se le de algún tipo de medicamento bajo receta médica, el padre deberá llenar las formas adecuadas. **NINGUN ESTUDIANTE PODRA TRAER SUS PROPIAS MEDICINAS.**
- **COMIDA**: El chicle y los dulces están prohibidos. Los estudiantes no podrán traer ningún tipo de comida o golosina de casa.

Todos los estudiantes deberán comer el almuerzo escolar el cual es nutritivo y saludable. Sólo se permitirá que los estudiantes traigan su comida de casa si traen una justificación médica. Si la escuela se da cuenta que el estudiante no está trayendo comida nutritiva y saludable se llamará al padre de familia de inmediato.

- **TRANSPORTE ESCOLAR**: Un estudiante que no se comporta en el autobús escolar causa inseguridad y puede poner en riesgo a otros estudiantes y al conductor. Los estudiantes que toman el autobús escolar deberán cumplir con las mismas reglas de conducta de la escuela o perderán el privilegio del transporte escolar.

Al inicio del año, los padres y estudiantes deberán firmar el acuerdo de responsabilidades del transporte.

## **Reglas de Seguridad**

- Los estudiantes evitarán cualquier contacto físico innecesario, incluyendo el tocarse en forma excesiva, abrazos, besos, tomarse de las manos o juegos de contacto corporal, golpes, patadas o empujones.
- Los estudiantes no podrán intercambiar comida o cualquier otro objeto con otros estudiantes.

**No se permitirá a más de tres estudiantes en los baños de la secundaria.**



## Referidos y Código de Conducta

- **REFERIDOS**: No se tolerarán infracciones tales como uso de palabras altisonantes, destrucción de propiedad, robo, falta de respeto, pleitos, acoso físico (bullying) o posesión de objetos prohibidos o peligrosos.

La administración y los maestros darán un reporte a aquellos estudiantes cuyas acciones sean inadecuadas y no sigan los códigos de conducta. Si un estudiante recibe un reporte, la administración determinará la consecuencia disciplinaria adecuada. Los padres recibirán una llamada de la escuela y el estudiante tendrá que explicar al padre la razón del reporte. Dependiendo de la infracción, es posible que los padres tengan que recoger a su estudiante en la escuela.

- El código de conducta de RCMA tiene el propósito de proteger los derechos de los estudiantes y adultos y establecer un ambiente seguro y ordenado en donde los estudiantes y maestros puedan enfocarse en una enseñanza y un aprendizaje de calidad. El respeto, las buenas maneras y un comportamiento positivo son elementos esenciales para la vida diaria en RCMA Wimauma Community Academy.
- En caso de incidentes de mayor magnitud, RCMA Wimauma Community Academy seguirá los códigos de conducta del Distrito Escolar del Condado de Hillsborough (SDHC) para determinar las consecuencias.

<https://www.hillsboroughschools.org/conduct>

## COMO PUEDEN LOS PADRES PRESENTAR PREOCUPACIONES O QUEJAS

Con el fin de buscar una solución a posibles problemas o preocupaciones que puedan presentarse, pedimos a los padres que traten su asunto siguiendo los pasos que se mencionan a continuación. Esta será la mejor forma de tratar y solucionar dichos problemas ya sea académicos, de comportamiento o de otra índole.

1) Primero, mencione el problema directamente al maestro o a cualquier otro miembro del personal Hágalo con calma y hable sobre la situación en forma respetuosa y con tanto detalle como sea posible. Esté abierto y ponga atención a los comentarios que le hagan sobre el caso.

2) Si después de esta conversación su caso continúa sin resolverse, le pedimos que hable con el Director de la Escuela o, si la situación surgió durante las horas de la tarde, con la Directora del Programa de la Tarde.

3) Si usted no está conforme, siga al siguiente nivel dentro de la “cadena de apoyos” y hable con la Directora de las Escuelas Charter de RCMA.

4) En caso de ser necesario, el siguiente paso será tratar el caso con la Directora Ejecutiva de RCMA.

Los asuntos que queden sin resolver, podrán tratarse con la Junta Directiva de RCMA a través de una denuncia formal por escrito.

### DENUNCIAS FORMALES ANTE LA JUNTA DIRECTIVA

Las denuncias formales se hacen por escrito dirigidas a la Junta de Educación de RCMA. Todas las quejas serán investigadas en forma adecuada, confiable y objetiva y cualquier evidencia presentada por los quejosos será considerada. Su caso tendrá una resolución por escrito dentro de un tiempo razonable, sin exceder 10 días laborales.

La resolución resumirá el caso que se presentó y el curso y resultado de la investigación, así como una solución adecuada a su apelación.

Estos procedimientos para poner una queja se aplican a cualquier tipo de situación que pueda ser de preocupación, incluyendo y sin limitaciones, situaciones de discriminación o acoso. Toda la información que se presente y se descubra durante el curso de una investigación será confidencial. Las Escuelas Charter de RCMA no buscarán represalias en contra de ninguna persona que presente una queja y que use los procedimientos que se explican anteriormente o que participe en la investigación de dicha situación. En caso de que en el curso de la investigación, se determine que se necesita una acción correctiva o reparadora, dicha acción se llevará a cabo de una manera rápida y razonable.

Maria Juarez  
Enlace Familiar/Rep ante Junta Directiva  
[mariaju@rcma.org](mailto:mariaju@rcma.org)

Mandy Johnson  
K-5 Principal  
[mandy@rcma.org](mailto:mandy@rcma.org)

Mark Haggett  
6-8 Principal  
[mark@rcma.org](mailto:mark@rcma.org)

RCMA Wimauma Community Academy (813) 672-5159